

# APROXIMACIÓN AL ESTUDIO GEOHISTÓRICO DE LA PARROQUIA CARICUAO, CARACAS-VENEZUELA

**Yusmeny Chirino\***

yusmenychirino@gmail.com

(UPEL-IPC)

**Cruz Mayber Del Castillo\*\***

delcastillomeyber777@gmail.com

(UPEL-IPC)

**Recibido: 10/07/2013**

**Aprobado: 16/01/2014**

## RESUMEN

El espacio se concibe como una categoría constitutiva de la sociedad, con acciones de los grupos humanos organizados que cambian con la historia. La presente investigación tiene como objetivo conocer la dinámica espacial de la parroquia Caricuao, desde los elementos-ambientales que se observan en la actualidad y explicar la dinámica geohistórica y socio cultural de esta comunidad. Este estudio es del tipo documental, exploratoria, descriptiva, interpretativa y reflexiva-crítica. La información recolectada permitió contrastar la evolución del espacio geohistórico de Caricuao, elaborar cartogramas conceptuales con trabajos de campo y analizar el espacio geográfico desde una perspectiva interdisciplinaria. Del proceso reflexivo se evidenció la transformación espacial en tres momentos de expansión: Agraria, Petrolera y Post-Petrolera. Esta comunidad se preocupa por las situaciones ambientales que vive, busca soluciones mediante su organización en consejos comunales y ha logrado mejorar sus condiciones de vida.

**Palabras clave:** geohistoria; espacio social; transformación espacial.

---

\* **Yusmeny Jackelin Chirino Betancourt.** Profesora en la Especialidad de Química (UPEL-IPC). MSc. en Química (IVIC). Docente de Química en la UPEL-IPC. Miembro activo del Núcleo de Investigación de Educación Ambiental (NIEDAMB) y del Centro de Investigación en Ciencias Naturales “Manuel González Sponga” (CICNAT). **Universidad de adscripción:**

## APPROXIMATION TO THE GEOHISTORICAL STUDY OF THE PARISH OF CARICUAO, CARACAS-VENEZUELA

### ABSTRACT

The space is conceived as an important category of society with actions of organized groups that change throughout history. The purpose of this investigation is to study the dynamics of space of the parish of Caricua, characterizing the environmental elements seen nowadays and explaining the geohistorical and socio-cultural dynamics of such community. This study is a desk-based, exploratory, descriptive, interpretative, and reflexive-critical type. The gathered data made possible the study of the evolution of the geohistorical space of Caricua, the conceptual mapping from the outcome of field investigation, and the analysis the geographical space from an interdisciplinary perspective. From the reflexive stage on the investigation three milestones were described: agricultural, oil, and post-oil expansion. This community is worried about the environmental situations they are going through; thus, it has successfully found solutions to those situations throughout communal councils.

**Key words:** geohistory; social space; physical transformation.

## APPROCHE DE L'ÉTUDE GÉOHISTORIQUE DE LA PAROISSE DE CARICUAO, CARACAS — VENEZUELA

### RÉSUMÉ

L'espace est conçu comme l'une des catégories constitutives de la société, avec l'ensemble des actions des groupes humains organisés qui changent au fil du temps. Cette recherche a pour objectif de connaître

---

Universidad Pedagógica Experimental Libertador. Instituto Pedagógico de Caracas (UPEL-IPC), Caracas, Venezuela.

\*\* **Cruz Meyber Del Castillo Pulido.** Profesora en la Especialidad de Biología (UPEL-IPC). Magister en Educación Ambiental (UPEL-IPC). Docente de Educación Ambiental. Miembro activo del Núcleo de Investigación de Educación Ambiental (NIEDAMB). **Universidad de adscripción:** Universidad Pedagógica Experimental Libertador. Instituto Pedagógico de Caracas (UPEL-IPC), Caracas, Venezuela.

la dynamique spatiale de la Paroisse de Caricuaio à partir des éléments environnementaux que l'on y observe aujourd'hui et d'expliquer la dynamique géohistorique et socioculturelle de cette communauté. Il s'agit d'une étude de type documentaire, exploratoire, descriptif, interprétatif et réflexif-critique. Les informations recueillies ont permis de contraster l'évolution de l'espace géohistorique de la paroisse, de dresser des cartogrammes conceptuels à l'aide de travaux de terrain et d'analyser l'espace géographique sous un angle interdisciplinaire. Le processus réflexif a mis en évidence la transformation spatiale à trois moments d'expansion (agraire, pétrolière et post-pétrolière). Cette communauté s'inquiète des problèmes environnementaux qu'elle affronte, cherche des solutions en s'organisant en conseils communaux et parvient à améliorer ses conditions de vie.

**Mots clés :** géohistoire ; espace social ; transformation spatiale.

## **APROXIMAÇÃO AO ESTUDO GEO-HISTÓRICO DO DISTRITO DE CARICUAO, EM CARACAS, NA VENEZUELA**

### **RESUMO**

O espaço é considerado uma categoria constitutiva da sociedade, onde os grupos humanos organizados exercem ações que modificam a história. A presente pesquisa tem por intuito conhecer a dinâmica espacial do Distrito denominado Caricuaio partindo dos elementos meio ambientais que são observados hoje, bem como explicar a dinâmica geo-histórica e sociocultural desta comunidade. Este estudo é documental, exploratório, descritivo, interpretativo e reflexivo-crítico. A informação coletada permitiu contrastar a evolução do espaço geo-histórico de Caricuaio, elaborar cartogramas conceituais com trabalhos de campo e analisar o espaço geográfico a partir de uma perspectiva interdisciplinar. Do processo reflexivo foi evidenciado que houve uma transformação espacial em três momentos de expansão: agrária, petroleira e pós-petroleira. Esta comunidade está preocupada pelas situações meio ambientais que estão acontecendo, procurou soluções se organizando em grupos

que denominam conselhos comunitários e já conseguiu melhorar suas condições de vida.

**Palavras chave:** geo-história; espaço social; transformação espacial

## Introducción

El Enfoque Geohistórico surge como una propuesta de un grupo de estudiosos de las Ciencias Sociales, quienes adoptan una perspectiva de investigación y análisis en el estudio de las ciencias geográficas, insistiendo en su carácter social desde la dimensión temporo-espacial. De allí que el Enfoque Geohistórico “se desprende de su propia concepción geográfica que entiende el espacio como producto concreto o síntesis de la acción de los grupos humanos sobre el medio ambiente para su necesaria conservación y reproducción sujeto a condiciones históricas determinadas” (Tovar, 1978). Por otra parte, Santaella (1989) expresa que lo geohistórico “es la relación entre la Geografía y la Historia; una modalidad de interdisciplinariedad obligante en el estudio del espacio y su dinámica...”.

De allí, que este enfoque puede sintetizarse como una propuesta metodológica que plantea estrategias de aprendizaje interdisciplinario, que podría conducir a la praxis de una pedagogía comprometida con el mejoramiento de las relaciones ser humano-sociedad-naturaleza, capaces de generar cambios en el aprendizaje de la geografía e historia, a medida que el estudiante conoce su realidad e integra la escuela-comunidad. Siendo posible la obtención de una teoría geográfica y un análisis histórico expresada en un sincronismo (espacio) y diacronismo (tiempo) determinado (Sayago y León, 2000).

Por otra parte, el espacio social de la ciudad de Caracas se considera “El Centro” de Venezuela, siendo un espacio de inversión y de dirigencias políticas, económicas e ideológicas del ámbito venezolano, trayendo consigo el desplazamiento de los grupos sociales en búsqueda de nuevas fuentes de ingreso; de allí que la parroquia de Caricuao se funda como una “ciudad satélite” en respuesta al crecimiento poblacional.

Al estudiar la comunidad de Caricuao es posible la reconstrucción de su realidad, con evidencias de las situaciones ambientales que podrían afectar la calidad de vida de sus habitantes, por ello es importante realizar un diagnóstico para ayudar al individuo a conocer su propia realidad en su

caracterización social, económica y cultural, con el fin de analizar y plantear posibles alternativas a la solución de sus problemas.

Por lo expuesto, se propusieron los siguientes objetivos: 1) caracterizar e interpretar la realidad observada de la parroquia de Caricuao desde la perspectiva geohistórica de la comunidad; y 2) explicar la dinámica espacial, geohistórica y sociocultural de la parroquia Caricuao, desde los elementos ambientales que se observan en la actualidad y la cartografía conceptual.

De allí que se expone, a manera de diagnóstico, información recolectada sobre Caricuao desde una perspectiva geohistórica de la comunidad, siguiendo la propuesta de Ceballos (2008), con la intención de aproximarse a una explicación de su realidad espacial.

## **Metodología**

Según Sayago y León (2000), el Enfoque Geohistórico puede operacionalizarse a través de las siguientes herramientas: diagnóstico de la comunidad, el modelo de los conjuntos y la cartografía conceptual. Para ello se realizaron 2 recorridos por semana en la parroquia Caricuao, específicamente entre los días 29 de marzo al 1 de mayo de 2010; haciendo un total de 10 viajes, partiendo desde el Parque Zoológico, pasando por la UD 3, estaciones del metro: Zoológico y Caricuao, hasta llegar a la UD 1, recorrido que puede apreciarse en la figura 2. Durante el mismo, se entrevistaron a 8 personas de la comunidad, escogidos al azar y quienes mostraron interés en su participación en esta investigación. Para complementar la información se analizaron documentos que fueron escritos por algunos habitantes de la parroquia.

En cuanto a los objetivos de cada viaje estaban referidos a: 1) observar los elementos ambientales intactos, tal y como fueron vistos por los investigadores; 2) tomar imágenes fotográficas que aportaran elementos necesarios en la representación cartográfica; y 3) entrevistar algunas personas de la comunidad referente a las actividades comerciales, educativas, de salud, culturales y recreativas, propias de la parroquia.

Recopilada toda la información se procedió a realizar y a analizar la cartografía conceptual desde los tres momentos geohistóricos: 1) la Venezuela agraria; 2) la Venezuela petrolera y, 3) la Venezuela post-petrolera.

## Resultados y discusiones

### Información general sobre la parroquia de Caricuao

Caricuao fue declarada parroquia del municipio Libertador el 8 de abril de 1975, está ubicada en el sudoeste de la ciudad de Caracas y tiene como límites: Norte con Antímano, Sur con Macarao y Los Teques, Este con La Vega y Oeste con Macarao (figuras 1 y 2).

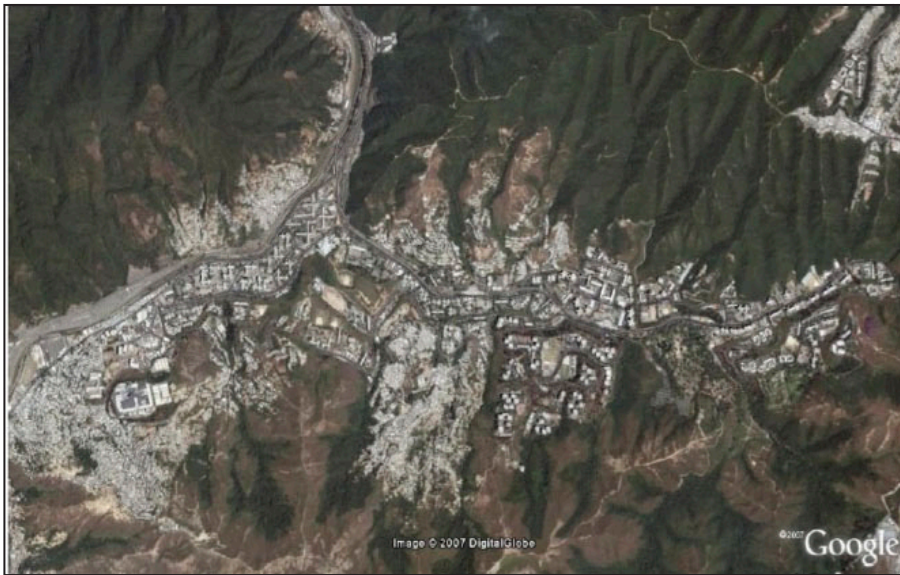

**Figura 1. Plano aéreo de la parroquia Caricuao.**

La parroquia Caricuao cuenta con una nomenclatura para definir cada área. Por ejemplo, en ella se encuentran diversas Unidades de Desarrollo (UD/UV) y Unidades de Comercio y Servicios (UCC). Las UD/UV tienen distintos tipos de viviendas con sus respectivos equipamientos; las UCC constan de servicios comunales para la población de las UD/UV. Las unidades de desarrollo se encuentran distribuidas de la siguiente manera:

- 8 Unidades de Desarrollo (UD).
- 1 Unidad Vecinal (UV) Andrés Eloy Blanco y Covímetro.
- 3 Unidades en Pendiente (UP).



**Figura 2.** Plano de la parroquia Caricuao y límites del área de observación.

- 3 Unidades Comercios y Servicios (UCC).
- Aproximadamente 15 barrios.

### Información sobre el contexto social de Caricuao

El nombre de esta parroquia fue en honor al Cacique Caricuao, quien luchó durante la colonización contra los españoles, junto con Guaicaipuro y otros caciques de Caracas. Durante los tiempos de la colonización, los terrenos pertenecían a una hacienda cafetalera, por ello Caricuao fue conocida como una hacienda con cultivos de café, cacao, caña de azúcar y horticultura, además se producían el Ron legal y el clandestino como “El Ron Caricuao”.

Las haciendas de Caricuao, estaban conformadas por:

- a) Hacienda Santa Cruz de Caricuao (antes de 1945) que limitaba con la Vega, La Rinconada, Pipe cerca del IVIC hasta llegar donde se ubica actualmente el semáforo de la UD 3, UD 4, UD 5, UD 6 y CC 2. Toda esta zona estaba llena de cafetales, camburales, aguacatales, cañas de azúcar, guamas, ocumos y gigantescos árboles. Esta hacienda tuvo varios dueños, el último fue el Sr. Manuel Vargas, quien le vendió al Banco Obrero. Este

organismo cedió a la Gobernación del Distrito Capital parte del terreno para la construcción del Parque Metropolitano, que posteriormente se construiría el Parque Zoológico de Caricuao.

- b) La Haciendita era la más pequeña en extensión territorial en la zona, ésta cubría los espacios que hoy en día son denominados UD 3 y CC 2, entre la Santa Cruz, La Vega y Caricuao abajo. Esta hacienda tuvo varios dueños, el último fue el Sr. Pedro Russo, quien finalmente vendió al Banco Obrero.
- c) La Hacienda Caricuao, su extensión territorial estaba comprendida por las zonas que hoy ocupan los sectores de la UD 1, UD 2, UD 7, UV 9, Andrés Eloy Blanco, Las casitas en terrazas, desde el sector UD 2 pasando por Ruiz Pineda (UD 7) hasta las Adjuntas tocando los límites con el Junquito y bajando por la zona denominada La Charanga.

En la actualidad, pueden observarse elementos de la época que corresponde a la Venezuela Agraria (1er período), especialmente dentro del Parque Zoológico de Caricuao se aprecian algunas ruinas de construcciones de las casas pertenecientes a una de las haciendas.

Con el gobierno del General Juan Vicente Gómez, a principios del siglo XX, se ensancha la carretera del centro de Caracas hasta Caricuao. Posteriormente se da inicio a la adquisición de la Hacienda por el Banco Obrero dentro de sus Programas de Política de Viviendas, asignado para el período comprendido entre 1945 y 1959.

Para ese mismo momento aparece el Proyecto “Gran Urbanización de Venezuela” que consistía en una urbanización residencial (Unifamiliar y Multifamiliar) con una pequeña zona industrial y comercial, pero con una amplia zona o área de reserva del gobierno así como también las zonas militares y zonas verdes circundantes. Este proyecto incluía de manera importante la protección de las áreas verdes que bordeaba a todo el conjunto, pero por presiones políticas el plan no cristalizó.

Después aparece un segundo proyecto llamado Hacienda Caricuao, hasta tomar el nombre definitivo de “Urbanización Terrazas de Caricuao”, cuyo plan consistía en un desarrollo habitacional de baja densidad sectorizado en dos partes con un total de 494 parcelas localizadas en la actual UD2 a las faldas



de la montaña y contrastando con el resto de las edificaciones construidas en el sitio. En el año 1959 se construyó solo las Terrazas de Caricuao y el Bloque Experimental, elementos que pueden observarse en la figura 4.

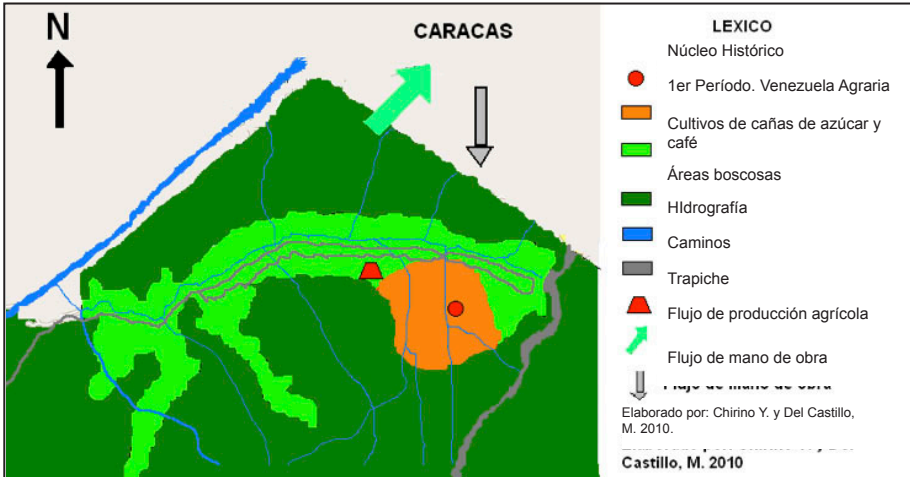

**Figura 3. Cartograma conceptual. 1er Período (Venezuela Agraria).**

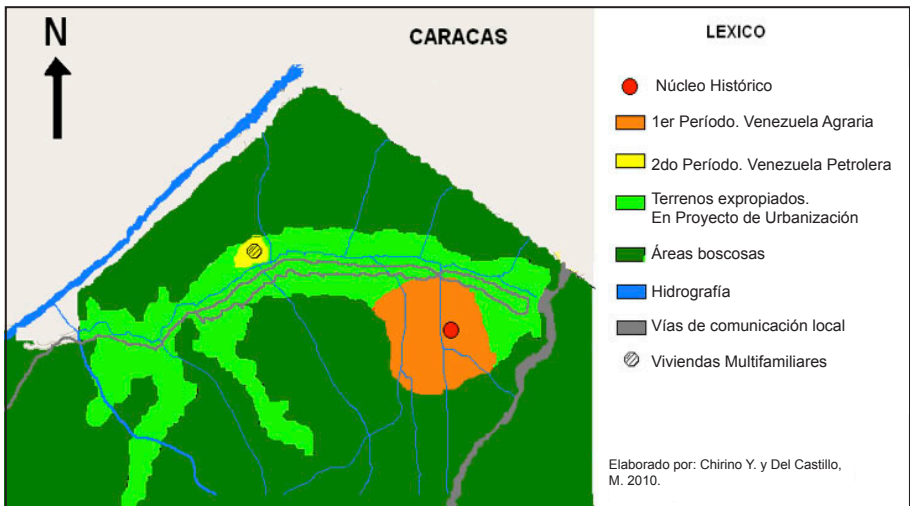

**Figura 4. Cartograma conceptual. 2do Período (Venezuela Petrolera).**

Para 1961 con el gobierno provisional del Contralmirante Wolfgang Larrazabal, después de la caída de la dictadura, se culmina la construcción de las Terrazas. Estas viviendas fueron concebidas para aquel año como refugios temporales de los damnificados por los efectos de los derrumbes e inundaciones de la ciudad. Esta obra fue construida por el contratista Estambul Rojas bajo la coordinación del Banco Obrero (INAVI) y previo convenio de viviendas celebrado con él, finaliza todo el proyecto en 1975. De allí, que esta parroquia fue fundada en 1961, dentro de los límites de la parroquia Antímamo, pero se estableció oficialmente como parroquia de Caricuao el 8 de abril de 1975.

Actualmente, Caricuao es una de las parroquias más verdes de Caracas, por lo que se le considera el segundo pulmón vegetal después del Parque Nacional Waraira Repano y como una parroquia ecológica. Cuenta con cuatro parques nacionales con diversa fauna y vegetación, incluyendo el zoológico público más importante de la capital. Dada su gran extensión de terreno, es posible llegar a Caricuao a través de varias estaciones de la línea 2 del Metro de Caracas, tales como Ruiz Pineda, Caricuao y Zoológico. Además, Caricuao tiene su propia Plaza Bolívar situada en la UD 3, otra en la UD 2 en honor a Mahatma Gandhi y la de Gardel-Deyón en la UD 5.

Por otra parte, se encuentra enriquecida de los servicios educativos, asistenciales, financieros, comerciales, religiosos, gubernamentales y demás instituciones presentes en la parroquia Caricuao; además, puede observarse que esta fue llevada a través de un plan urbanístico sumado con las construcciones espontáneas en sectores, barrios y mercados de calle. Todos estos elementos observados fueron llevados al cartograma conceptual de la figura 5.

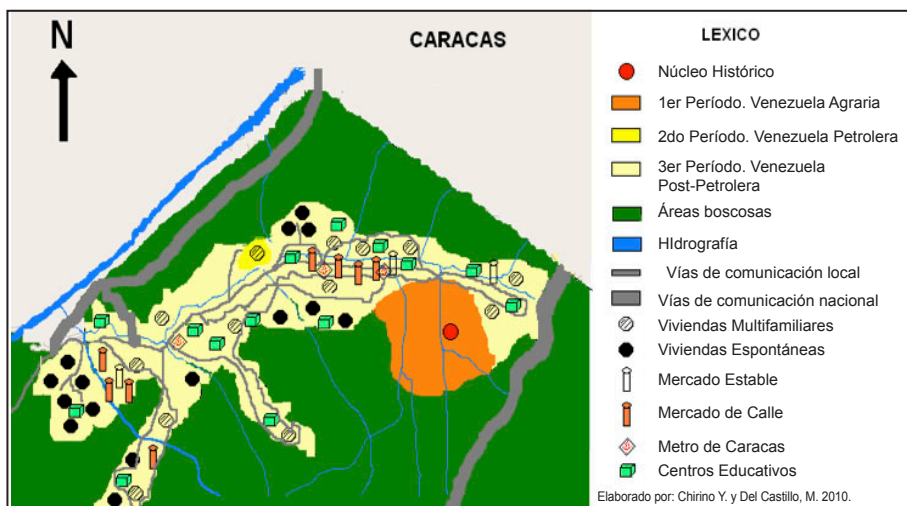

**Figura 5. Cartograma conceptual. 3er Período (Venezuela Post-Petrolera).**

Como puede apreciarse en las figuras precedentes, la parroquia Caricuao ha evolucionado en estos últimos años, según una estructura espacial que está definida como un producto social desencadenada por los grupos humanos que se relacionan con su medio y el cual responde a propósitos bien definidos, propios de las condiciones históricas dadas. No obstante, en la actualidad la comunidad manifiesta problemas que los afectan, entre los cuales se destacan:

- Invasiones, incendios y deforestación en los siguientes parques: Vicente Emilio Sojo, Leonardo Ruiz Pineda y Parque Universal de la Paz, que ocasionan pérdida de flora y fauna autóctona. Esta actividad produce: deterioro del suelo, formaciones de cárcavas por pendientes pronunciadas, pérdida de los cursos de agua, que generan desplazamientos de sedimentos desde las montañas hacia la parte baja de la parroquia.
- Afectación del clima, evidenciado con el incremento de la temperatura atmosférica y pérdida de la neblina.
- Terrenos en colinas con erosión laminar, meteorizados, propensos a deslizamientos y derrumbes por pendiente medias a altas.
- Contaminación del agua potable con aguas servidas, por deterioro de las tuberías, especialmente el agua potable que surte a la UD 5 y UD 6.

- Invasiones en las áreas verdes de la parroquia y la creación de viviendas no planificadas (espontáneas).
- Pérdida de los espacios públicos por el mercado de calle (economía informal).
- Contaminación visual por exceso de anuncios publicitarios y conglomerado de cableado de alta tensión.
- Alto congestionamiento vehicular en las vías terrestres cercanas a las estaciones del Metro.
- Deterioro en las calles, aceras y brocales, por crecimiento de las raíces de los árboles de gran porte.
- Falta de ambientación en las áreas verdes comunes y jardines en la parroquia.
- Pérdida del agua potable, por constantes rupturas en el tubo matriz ya deteriorado.
- Circulación de aguas servidas en calles y aceras producto del mercado de calle.
- Aumento de la inseguridad.
- Inadecuada disposición y falta de recolección de desechos sólidos, lo cual genera incremento de basura en los contenedores ubicados en los espacios públicos.
- Falta de bajantes en los edificios y depósitos donde colocar la basura.
- Proliferación de talleres mecánicos, electroautos, servicio de cambio de aceite en áreas verdes de la parroquia y estacionamientos de los edificios.
- Falta de un hospital general con diversas especialidades para atender emergencias.
- Deficiencia en la atención de ancianos, en la Unidad Geriátrica Joaquín Quintero.
- Falta de una sede para la Orquesta Sinfónica Infantil de Cantores de Caricua, entre otros.

A pesar de estar presente todas estas situaciones que aquejan a la comunidad de Caricuao, se ha dado evidencias que sus habitantes se preocupan por organizarse y buscar soluciones, una de ellas es a través de los Consejos Comunales en donde los caricuenses han logrado la impermeabilización y restructuración de fachadas en casas y edificios, construcción y mejoras de canchas deportivas y parques infantiles, asfaltados de calles y avenidas, ampliación de centros asistenciales, entre otros.

La organización comunal de Caricuao se viene gestando desde el año 1985 (Villalba, 2010), con la organización de un Cabildo Abierto para buscar soluciones a los problemas de esta comunidad. En el mismo se expusieron los temas de vialidad y urbanismo, salud, educación, servicios públicos, seguridad pública, cultura, deporte y recreación, contaminación ambiental y legislación jurídica. Se contó con la participación de organizaciones vecinales, comunidades educativas, grupos culturales, deportivos y ecológicos, además de las autoridades locales y regionales. Ya desde esa época hay evidencia de la organización de la comunidad caricuense tanto para realizar sus actividades educativas, culturales, deportivas y religiosas como para solucionar los problemas que los aquejan.

Para finalizar, es importante destacar que la parroquia Caricuao tiene una visión ecológica profunda considerada, incluso, una “parroquia ecológica” con la unidad parque-urbanismo, es decir, zonas de áreas verdes rodeadas de edificaciones. La representación del Caricuao de hoy nos muestra un espacio con un fuerte potencial y visión ecologista que se proyecta como un eje de desarrollo verdaderamente sustentable (Villalba, 2010).

### **Conclusiones y recomendaciones**

- En las últimas décadas se han producido profundas transformaciones en la organización territorial de la parroquia Caricuao, generadas por la dinámica social, política y económica del país.
- La comunidad de Caricuao manifiesta su preocupación por las situaciones ambientales que actualmente vive; sin embargo, busca soluciones a través de su organización en Consejos Comunales, de allí que ha logrado mejorar sus condiciones de vida como, por ejemplo, reestructuración de las fachadas de los edificios y casas, asfaltado en las calles y avenidas,

ampliación del número de escuelas y centros asistenciales, construcción de canchas deportivas y parques infantiles, entre otros.

- Es necesario comprender y explicar las fuertes tendencias que presentan las concentraciones urbanas, así como el surgimiento de numerosos problemas ambientales, los múltiples escenarios de vulnerabilidad social y política que presenta la parroquia Caricuao. Por lo tanto, se recomienda ampliar toda esta información con el Enfoque Geohistórico, para una mayor aproximación a la realidad existente en esta parroquia.

## Referencias

- Ceballos, B. (2008). *La formación del espacio venezolano*. Caracas: FEDUPEL.
- Santaella, R. (1989). *La dinámica del espacio en la Cuenca del Lago de Maracaibo*. Caracas: FACES UCV.
- Sayago, A. y León, E. (2000). El enfoque geohistórico: Una experiencia en la praxis educativa. *Geoenseñanza*, 5(2), 247-276.
- Tovar, R. (1978). *Perspectiva Geográfica de Venezuela*. Valencia, Venezuela: Vadell Hnos. Editores.
- Villalba, F. (2010). *El libro de Caricuao*. Caracas: Fondo Editorial Ipasme.